

Quintetto #1

John Cage in Memoriam

Para tipo y número indeterminado de instrumentos

Compuesto por Johann Hasler

Duración flexible según decisiones de interpretación

Este quinteto es una de las tres obras compuestas entre noviembre de 1995 y febrero de 1996 en memoria de John Cage. La idea de componer tres obras en su honor se me ocurrió tras leer acerca de este compositor y sus innovadoras ideas en el diccionario *Grove* de la música, en particular con respecto a sus peculiares técnicas de composición utilizando procedimientos lúdicos y de azar que más de medio siglo después de su aplicación aún contravienen la idea acartonada y formalista que muchas personas tienen acerca de la música llamada "clásica" y sus procesos de creación. Algunas de las técnicas propuestas por Cage que utilicé para generar el material que le dio origen a las tres obras de opus 18 son las siguientes: 1) Interpretar, a veces con mucha imaginación, alturas y duraciones a partir de manchas de tinta lanzadas a alta velocidad contra una hoja de papel pentagramado desde una pluma fuente; 2) Poner el papel pentagramado sobre un atlas estelar y, a trasluz, dibujar notas donde hay estrellas; 3) Asignar ciertos parámetros de altura, dinámica y ritmo a números del 1 al 6, y lanzar dados de diferentes colores por cada evento musical. El resultado de los dados indicará que altura, de qué duración, y en qué dinámica deberá escribirse sobre el papel pentagramado. Cada uno de los "movimientos" de esta pieza fue compuesto utilizando una diferente técnica.

Todas estas técnicas se convierten entonces en algo así como un "Rorschach musical" (la prueba Rorschach es el famoso test psicológico de las manchas de tinta a partir de las cuales el analizado debe deducir figuras que en realidad no están ahí) para ser interpretado en primera instancia por el compositor, pero, de manera fundamental, por los intérpretes a la hora de la ejecución pública y los ensayos previos.

La obra se titula "Quintetto" no porque sea para cinco diferentes instrumentos (aunque esta combinación es posible, dentro de muchas otras) sino porque consta de cinco partes o movimientos, que pueden ser interpretados por cualquier número de instrumentistas, en cualquier orden que ellos deseen, omitiendo, repitiendo o saltando en el orden de las partes, según su criterio.

Además de los diversos métodos aleatorios de generar el material inicial, la obra tiene otras particularidades: En las partes no hay claves, dado que pueden ser interpretadas por cualquier instrumento, y por lo tanto se deja al instrumentista la libre interpretación de su parte según la(s) clave(s) en la(s) cual(es) esté habituado a leer. Además, no hay indicaciones de *tempo* (velocidad) en cada una de las partes instrumentales, sino que los intérpretes toman decisiones en cuanto a este parámetro, así como muchos otros. Tampoco hay indicaciones relativas al metro, ni silencios escritos, sino que los espacios en blanco en los pentagramas deben ser interpretados por los músicos como períodos de silencio, según su criterio. La "traducción" de las manchas de tinta a indicaciones musicales se realizó directamente a las partes (*particellas*), así que la obra no tiene partitura general (*score*), por lo cual las superposiciones de los diversos instrumentos no están predeterminadas, sino que deben ser descubiertas por los intérpretes en la fase de ensayos, convirtiéndolos así en co-compositores de la obra, en el sentido de que ellos cumplen la tercera fase en la creación de la obra: la primera fase fue dejada al azar (las manchas de tinta, la disposición estelar o las tiradas de dados), la segunda fue la interpelación que el compositor hace de estas aglomeraciones caóticas de datos como instrucciones musicales (indicaciones de qué hacer en general, pero sin exacta precisión de cuándo) en tanto que la tercera fase, la de acomodar las superposiciones y los contrapuntos entre las voces independientes, es realizada por los intérpretes durante los ensayos para el montaje, lo cual exige una especial sensibilidad musical y gusto por la música contemporánea y experimental.

Explicación de las grafías utilizadas en esta obra.

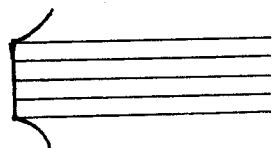

Ninguna de las partes de este quinteto tiene claves. Esto debido a que está escrito para instrumentos indeterminados. Cada instrumentista leerá la partitura en la clave que usa su instrumento; en caso de que el instrumento en cuestión use, debido a su extensión o en ciertos casos, varias claves, el instrumentista podrá hacer los cambios mentales de clave cuando la partitura escrita así se lo sugiera, y leer según la clave que en ese momento esté imaginando.

Una nota cuadrada indicará que el instrumentista hará la nota de la duración que desee.

Cuando la nota cuadrada sea blanca (hueca), significará que debe ser interpretada más larga que si fuera negra. Estas duraciones son sin embargo relativas a la decisión del instrumentista, y sólo funcionan por comparación subjetiva de una nota con otra.

Una línea recta después de una nota cualquiera indicará que la nota debe prolongarse más de lo que usualmente se prolongaría, no importando si se trata de una indicación de "nota de la duración que se desee, pero larga" o de "nota de la duración que se desee" simplemente. Mientras más larga sea esta línea, más larga será la prolongación de la nota a la cual afecta.

Un espacio en blanco significará siempre un período de silencio, dependiendo la duración de éste de la longitud del espacio en blanco en el papel.

Una nota romboidal indicará un armónico o cualquier otro sonido "fantasmal" (es decir, no usual,) del instrumento. En el caso del piano, por ejemplo, un rombo podría también interpretarse como una nota atacada con timbre previamente preparado en el arpa del instrumento.

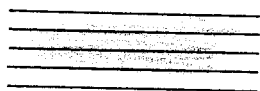

Una mancha gris indistinta y tenue indicará un sonido no musical muy tenue e indistinto producido por el instrumentista o por su instrumento. En instrumentos de viento, por ejemplo, el paso del aire por el tubo sin producir ningún sonido musical. En el caso de instrumentos de cuerda, el rozar la mano por la caja de resonancia, o pasar un pañuelo por el mástil de las cuerdas, o rozar una cuerda en *legno tratto* o con la palma de la mano. En el caso de instrumentos de percusión o de teclado, podría ser sonido de aire producido por la boca del instrumentista, o rozar el mueble del instrumento con la palma de la mano, o rozar las teclas con la palma sin accionar el mecanismo. La duración en el espacio de esta mancha indistinta indicará asimismo la duración del efecto en el tiempo.

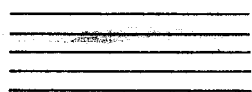

Cuando esta mancha sea más específica y definida en cuanto a altura -en vez de ocupar todo el pentagrama-, se procurará de alguna forma hacer el ruido que arriba se menciona de tal forma que se obtenga el sonido en la altura que la mancha sugiera. Esto puede perfectamente hacerse entonando la altura indicada suavemente con la voz.

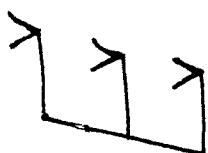

Una cuñita indicará un sonido de golpe tenue. En instrumentos de viento por ejemplo, golpe de llave sin aire, o con muy poco. En instrumentos de cuerda, *legno batutto* o golpear las cuerdas con los dedos de la mano izquierda al pisar las alturas indicadas. En instrumentos de percusión, asordinar el ataque con un fieltro grueso, etc.

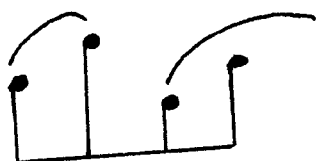

Las ligaduras a través de grupos indicarán fraseos de respiración o de arcos.

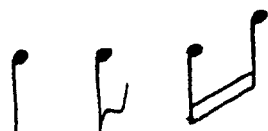

La utilización de figuras rítmicas dará *la idea* de que tan breves o largas serán relativamente, dependiendo de las duraciones de nota que se hayan escogido para esa parte específica.

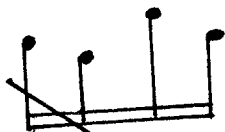

Una raya oblicua atravesando las plicas de un grupo de notas indica que este grupo deberá tocarse rápidamente.

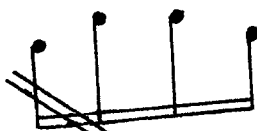

Dos rayas oblicuas atravesando las plicas de un grupo de notas indica que este grupo deberá tocarse muy rápidamente.

Tres rayas oblicuas atravesando las plicas de un grupo de notas indica que este grupo deberá tocarse lo más rápido que sea posible.

Cuando las barras de un grupo de notas estén punteadas, esto significa que el intérprete puede escoger cualquiera de los ritmos que la barras le sugieran. En el dibujo aquí mostrado el intérprete puede tocar cuatro negras, cuatro corcheas o cuatro semicorcheas.

Lo anterior se aplica también para notas sueltas. Ésta puede ser interpretada como una negra, una corchea o una semicorchea en armónico.

Las notas de tamaño menor al normal deberán interpretarse como apoyaturas o acciaturas, dependiendo de su valor de duración. En caso de que un grupo de notas aparezca con este tamaño menor, se interpretará que serán tocadas sin tener en cuenta el tempo o alguna métrica, tal como se hacen los pasajes cadenciales para piano, escritos también en notas pequeñas.

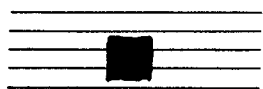

Una nota cuadrada tan gruesa que ocupe el espacio de varias posibles alturas será interpretada como un sonido sucio con muchos componente armónicos adicionales. En instrumentos de cuerda, por ejemplo, el sonido que se produce al tocar aplastando el arco contra la cuerda con mucha presión. En instrumentos de teclado podrá interpretarse este símbolo como un *cluster*. En instrumentos de viento, se podrá forzar la obtención de multifónicos mediante enorme presión de aire y cambio de embocadura.

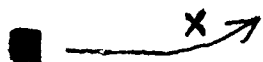

Este símbolo indicará subir la altura una vez haya sido atacado el sonido, en la cantidad que se especifique al lado de la indicación de subir. En este caso, por ejemplo, se subirá un tono entero.

Análogamente, este símbolo indicará bajar la altura del sonido después de atacarlo.

Indica cuarto de tono arriba.

Indica cuarto de tono abajo.

Indica tres cuartos de tono arriba.

Indica tres cuartos de tono abajo.

Indica cambio del color de la nota de un armónico a una nota natural en la misma altura sin nuevo ataque, sino con el mismo arco o respiración; en el caso de instrumentos que no sean de viento o de cuerda, el nuevo ataque debe hacerse supremamente ligado, casi deslizando el nuevo ataque a partir del anterior.

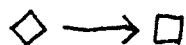

Indica el efecto contrario al arriba explicado.

Al encontrarse con este tipo de acordes, el instrumentista procurará, en caso de que en su instrumento sea difícil obtener *exactamente* lo indicado (como en el caso de los instrumentos de viento), lograr con multifónicos el tipo de sonidos (naturales o armónicos) que se indiquen más o menos en las alturas que se especifiquen.

Indica la nota más aguda que sea posible dar en el instrumento.

La nota más aguda que sea posible dar en armónicos.

Cuando aparezca este tipo de indicación, debe hacerse un sonidito que imite el grano del dibujo, por ejemplo con los labios y la boca, o pasando rápidamente los dedos sobre el instrumento, el atril, la silla o algún otro mueble.

Una nota romboidal pero rellena indicará que deberá hacerse un armónico con la duración de una negra, según el tempo que el instrumentista esté llevando.

Indica producir un golpe fuerte, por ejemplo golpear el instrumento, el atril o la silla con los nudillos o con algún tipo de baqueta, o dar un zapatazo en el piso, o levantar el atril y dejarlo caer.

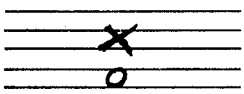

Indica producir un golpe fuerte al mismo tiempo que se produce el sonido indicado con el instrumento. (Podría ser, por comodidad, dar un zapatazo contra el piso.)

Indica producir varios sonidos de golpe simultáneamente, por ejemplo golpeando el piso con un pie mientras se golpea la base del atril con el tacón del otro pie y se golpea el atril con el brazo o con algún tipo de baqueta o herramienta.

Este símbolo indica que se deberá subir la altura todo lo que se desee, pero siempre dentro del rango que se sugiera en la indicación de subir. En este caso por ejemplo, podrá subirse la altura entre un cuarto y tres cuartos de tono.

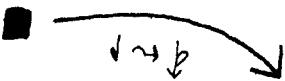

Símbolo análogo al anterior, pero bajando la altura de la nota dentro del rango indicado.

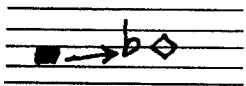

Indica cambiar el color y la calidad del sonido de la manera en que se indique, pero sin atacar nuevamente, sino ligando el nuevo sonido al ataque anterior.

Las alteraciones afectan sólo aquellos sonidos en los cuales están colocadas.

Los símbolos de ataque, dinámica y articulación conservan su significado convencional.

I.

Instrumento

mp p f p mf

RR RR

p # p b ff mf p

f RR RR RR RR

mf f RR # p

ff RR fff ppp mf mp

pp *sotile*.

II

Instrumento

pp misteriosa

pp

ppp

pp

pp sempre

pp sottile

l

ff

ppp

l molto

prestissimo
possibile:

l

pp

mf

f

pp

f

pp
subito

mf

l dolce e sottile.

||| ————— (lunga)

III

IV

piu' fortissimo possibile:

pp come cristallo

lunga

V

sforzato furioso: \wedge \wedge

f

mp forte furioso $sfzp$ mf

R dolce e delicato: R come cristallo. f

sfz sfz mf R R

mf mp tranquillo mp

ff f f mp

p *delicato* *mf*

R *prestissimo possibile:* (tanto lunga come si vuole.)
fortissimo molto ruidoso

p *mp* *delicato.*

p *calmato.* *mf* *p* *molto*

pp *p* *tranquilo* *p* *tranquilo*

p *tranquilo* *pp* *non diminuendo.*
p *molto.*